



2025

ESTUDO TÉCNICO

PRELIMINAR

Secretaria Municipal de
Planejamento e Gestão

-  **Aldo Luccas**
-  **Diretor Administrativo**
Masp E 1794 OAB/MG 190.353
-  **Maria da Fé/MG**





SUMÁRIO

01 - Introdução	03
02 - Fundamentação	05
03 - Caracterização do Município	09
04 - Descrição da Necessidade	11
05 - Demonstração da previsão da contratação no plano anual	14
06 - Descrição dos Requisitos da Contratação	15
07 - Estimativas das Quantidades para a Contratação	19
08 - Levantamento de Mercado	19
09 - Estimativa do Valor da Contratação	27
10 - Descrição da Solução	29
11 - Justificativas para o Parcelamento ou não da Contratação	30
12 - Demonstrativo dos resultados pretendidos	32
13 - Providências a serem adotadas	33
14 - Contratações Correlatas / Interdependentes	34
15 - Descrição de possíveis impactos ambientais e respectivas medidas mitigadoras	35
16 - – Análise de Riscos	36
17 – Declaração de viabilidade	39
18 - Responsáveis	41



ESTUDO TÉCNICO PRELIMAR

CONTRATAÇÃO DE EMPRESA ESPECIALIZADA NO RAMO DA CONSTRUÇÃO CIVIL PARA A EXECUÇÃO DE OBRA, VISANDO CONSTRUÇÃO DA UBS TIPO I, CONFORME PROPOSTA Nº 11923.5670001/25-004, NOVO PAC BAIRRO MATA DE BAIXO

1- Introdução

O presente documento caracteriza a primeira etapa da fase de planejamento e apresenta os devidos estudos para a contratação de solução que atenderá à necessidade abaixo especificada.

O objetivo principal é estudar detalhadamente a necessidade e identificar no mercado a melhor solução para supri-la, em observância às normas vigentes e aos princípios que regem a Administração Pública.

Assim o presente estudo preliminar tem como propósito assegurar a viabilidade técnica da eventual e futura contratação de empresa especializada para execução de obra de engenharia para construção de unidade básica de saúde (UBS TIPO I) através da liberação de recursos do Programa de Aceleração do Crescimento (PAC), proposta **SISMOB 11923.5670001/25-004, programa 3600020250002 - Novo PAC - Unidades Básicas de Saúde, Proposta do Transfere.gov 36000008996/2025**, para fomentar a estruturação dos sistemas locais de saúde e a garantia de um atendimento de saúde universal, equitativo e integral, a fim de fortalecer a prevenção, promoção e recuperação da saúde, atuando de maneira direta e indireta no processo saúde/doença da população local.



Foto 01 – Local da Instalação da UBS TIPO I em no Bairro Mata de Baixo em Maria da Fé



Foto 02 e 03 – Local da Instalação da UBS TIPO I em no Bairro Mata de Baixo em Maria da Fé



Foto 04 e 05 – Local da Instalação da UBS TIPO I em no Bairro Mata de Baixo em Maria da Fé

A Lei 14.133/2021 em seu art. 6º, inciso XXV, determina que o Projeto Básico, conjunto de elementos necessários e suficientes, com nível de precisão adequado para definir e dimensionar a obra ou o serviço, ou o complexo de obras ou de serviços objeto da licitação, elaborado com base nas indicações dos estudos técnicos preliminares, que assegure a viabilidade técnica e o adequado tratamento do impacto ambiental do empreendimento e que possibilite a avaliação do custo da obra e a definição dos métodos e do prazo de execução.

Desta forma o presente Estudo Técnico é feito no sentido de estabelecer as diretrizes gerais para a contratação de empresa especializada para execução de obra de engenharia para construção de unidade básica de saúde (UBS TIPO I). O objetivo principal deste estudo é, portanto, tornar a licitação do objeto demandado pelo Órgão, executável nos moldes da legislação em vigor e atender a necessidade de realização de licitações sustentáveis, como forma de implementação de contratos administrativos com obrigações que atendam e respeitem o desenvolvimento sustentável de matéria ambiental, econômico, social e cultural.



2- Fundamentação

As contratações de serviços, mediante execução indireta, devem ser precedidas de Estudos Preliminares para análise da sua viabilidade e o levantamento dos elementos essenciais à futura contratação de forma que melhor atenda às necessidades da Administração.

A presente contratação observará os preceitos da Constituição da República Federativa do Brasil de 1988 e se regerá pelos preceitos da Lei 14.133/2021, bem como demais requisitos legais e normativos que regem a matéria.

A contratação de obras, serviços, compras e alienações na administração pública, seja ela direta ou indireta de quaisquer dos poderes da União, dos Estados, do Distrito Federal e dos municípios, está disciplinada na Constituição Federal de 1988, em seu art. 37, inciso XXI. Tais contratações, como determina a referida constituição, deverão ser objeto do devido processo de licitação pública, assegurando a igualdade de condições a todos os concorrentes. Vejamos o que dispõe na íntegra tal dispositivo legal:



(...) XXI - ressalvados os casos especificados na legislação, as obras, serviços, compras e alienações serão contratados mediante processo de licitação pública que assegure igualdade de condições a todos os concorrentes, com cláusulas que estabeleçam obrigações de pagamento, mantidas as condições efetivas da proposta, nos termos da lei, o qual somente permitirá as exigências de qualificação técnica e econômica indispensáveis à garantia do cumprimento das obrigações, [CF/88, inciso XXI, art. 37].

A licitação tem por objetivo tornar isonômica a participação dos interessados e obter a contratação da proposta mais vantajosa ao interesse público, primando sempre pelos princípios constitucionais da legalidade, impessoalidade, igualdade, moralidade e publicidade. Para disciplinar a matéria foi instituída a Lei Federal nº 14.133 de 01 de abril de 2021 que estabelece em seu art. 2º:



Art. 2º Esta Lei aplica-se a:

Alienação e concessão de direito real de uso de bens;

I- compra, inclusive por encomenda;

II- locação;

III- concessão e permissão de uso de bens públicos;

IV- prestação de serviços, inclusive os técnico-profissionais especializados;

V- obras e serviços de arquitetura e engenharia;

VI- contratações de tecnologia da informação e de comunicação.

A contratação de serviços sob o regime de execução indireta, em regra geral, seguirá a IN/SEGES nº 5, de 26 de maio de 2017 e passarão necessariamente pelas fases de planejamento da contratação,



seleção do fornecedor e gestão do contrato. No que se refere ao planejamento da contratação, essa contará com o citado Estudo Técnico Preliminar (ETP) e com o Termo de Referência (TR).

A instrução Normativa SEGES/ME nº 98, de 26 de dezembro de 2022 que estabelece regras e diretrizes para procedimento de contratação de serviços sob regime de execução indireta de que dispõe a lei 14.133 de 1º de abril de 2021, autoriza a aplicação da IN nº05/2017 que dispõe sobre as regras e diretrizes do procedimento da contratação de serviços sob regime de execução indireta o âmbito da Administração Pública federal direta, autárquica e fundacional.



Art. 1º Fica autorizada a aplicação da Instrução Normativa nº 5 de 26 de maio de 2017, que dispõe sobre as regras e diretrizes do procedimento de contratação de serviços sob o regime de execução indireta no âmbito da Administração Pública federal direta, autárquica e fundacional, no que couber, para a realização dos processos de licitação e de contratação direta de serviços de que dispõe a Lei nº 14.133, de 1º de abril de 2021.

Nesse sentido, aplica-se o disposto na Instrução Normativa nº 05/2017 que dispõe sobre as regras e diretrizes do procedimento de contratação de serviços sob o regime de execução indireta no âmbito da Administração Pública federal direta, autárquica e fundacional, e suas alterações, sendo que as contratações públicas devem ser realizadas observando as seguintes fases:



Art. 19. As contratações de serviços de que tratam esta Instrução Normativa serão realizadas observando-se as seguintes fases:

- I - Planejamento da Contratação;
- II - Seleção do Fornecedor; e
- III - Gestão do Contrato.

Parágrafo único. O nível de detalhamento de informações necessárias para instruir cada fase da contratação deverá considerar a análise de risco do objeto contratado.

No que diz respeito à fase do Planejamento da Contratação a IN 05/2017 determinou que:



Art. 20. O Planejamento da Contratação, para cada serviço a ser contratado, consistirá nas seguintes etapas:

- I - Estudos Preliminares;
- II - Gerenciamento de Riscos; e
- III - Termo de Referência ou Projeto Básico. [...]

§ 4º Os órgãos e entidades poderão simplificar, no que couber, a etapa de Estudos Preliminares, quando adotados os modelos de contratação estabelecidos nos Cadernos de Logística divulgados pela Secretaria de Gestão do Ministério do Planejamento, Desenvolvimento e Gestão.

§ 5º Podem ser elaborados Estudos Preliminares e Gerenciamento de Riscos comuns para serviços de mesma natureza, semelhança ou afinidade.



O art. 24 da Instrução Normativa 05/2017 estabelece:



Art. 24. Com base no documento que formaliza a demanda, a equipe de Planejamento da Contratação deve realizar os Estudos Preliminares, conforme estabelecido em ato do Secretário de Gestão da Secretaria Especial de Desburocratização, Gestão e Governo Digital do Ministério da Economia."

A Lei 14.133/2021 estabelece normas gerais de licitação e contratação para as Administrações Públicas diretas, autárquicas e fundacionais da União, dos Estados, do Distrito Federal e dos Municípios. A referida lei ratificou o comando constitucional para a obrigatoriedade de licitação e trouxe as hipóteses em que o processo licitatório pode não ser realizado, na forma de dispensa ou inexigibilidade de licitação.

A contratação em apreço não se enquadra nas hipóteses de dispensa e inexigibilidade elencadas pela Lei 14.133/2021, devendo ser precedida de processo licitatório.

A licitação além de visar a isonomia e a seleção da proposta mais vantajosa para a Administração, busca garantir diversos princípios conforme art. 5º da Lei 14.133/2021:



Art. 5º Na aplicação desta Lei, serão observados os princípios da legalidade, da impessoalidade, da moralidade, da publicidade, da eficiência, do interesse público, da probidade administrativa, da igualdade, do planejamento, da transparência, da eficácia, da segregação de funções, da motivação, da vinculação ao edital, do julgamento objetivo, da segurança jurídica, da razoabilidade, da competitividade, da proporcionalidade, da celeridade, da economicidade e do desenvolvimento nacional sustentável, assim como as disposições do Decreto-Lei nº 4.657, de 4 de setembro de 1942 (Lei de Introdução às Normas do Direito Brasileiro)

Cabe aqui realizar a distinção entre obra e serviços de engenharia, com base nas definições estabelecidas pelo art. 6º da Lei 14.133/2021:



Art. 6º Para os fins desta Lei, consideram-se:

XII - obra: toda atividade estabelecida, por força de lei, como privativa das profissões de arquiteto e engenheiro que implica intervenção no meio ambiente por meio de um conjunto harmônico de ações que, agregadas, formam um todo que inova o espaço físico da natureza ou acarreta alteração substancial das características originais de bem imóvel;

XXI - serviço de engenharia: toda atividade ou conjunto de atividades destinadas a obter determinada utilidade, intelectual ou material, de interesse para a Administração e que, não enquadradas no conceito de obra a que se refere o inciso XII do caput deste artigo, são estabelecidas, por força de lei, como privativas das



profissões de arquiteto e engenheiro ou de técnicos especializados, que compreendem:

- a) serviço comum de engenharia: todo serviço de engenharia que tem por objeto ações, objetivamente padronizáveis em termos de desempenho e qualidade, de manutenção, de adequação e de adaptação de bens móveis e imóveis, com preservação das características originais dos bens;
- b) serviço especial de engenharia: aquele que, por sua alta heterogeneidade ou complexidade, não pode se enquadrar na definição constante da alínea “a” deste inciso;

O art. 6º da Lei 14.133/2021 estabelece em seu inciso XXXVIII:

Art. 6º Para os fins desta Lei, consideram-se:

XXXVIII - concorrência: modalidade de licitação para contratação de bens e serviços especiais e de obras e serviços comuns e especiais de engenharia, cujo critério de julgamento poderá ser:



- a) menor preço;
- b) melhor técnica ou conteúdo artístico;
- c) técnica e preço;
- d) maior retorno econômico;
- e) maior desconto;

O art. 29 da citada lei estabelece:

Art. 29. A concorrência e o pregão seguem o rito procedimental comum a que se refere o art. 17 desta Lei, adotando-se o pregão sempre que o objeto possuir padrões de desempenho e qualidade que possam ser objetivamente definidos pelo edital, por meio de especificações usuais de mercado.



Parágrafo único. O pregão não se aplica às contratações de serviços técnicos especializados de natureza predominantemente intelectual e de obras e serviços de engenharia, exceto os serviços de engenharia de que trata a alínea “a” do inciso XXI do caput do art. 6º desta Lei.

Art. 6º, inciso XXI, alínea a:

- a) serviço comum de engenharia: todo serviço de engenharia que tem por objeto ações, objetivamente padronizáveis em termos de desempenho e qualidade, de manutenção, de adequação e de adaptação de bens móveis e imóveis, com preservação das características originais dos bens;

Conforme se vê é vedado o uso do pregão para contratação de obras sendo o instituto permitido para contratação de serviços comuns de engenharia.

Dessa forma, a contratação se dará através de Concorrência com base no art. 6º, inciso XXXVIII e art. 28, inciso II, da Lei 14.133/2021.

E, para que a execução dos serviços ocorra de forma otimizada e atenda aos interesses do município, faz-se necessária a contratação de empresa especializada apta a atingir os objetivos almejados com confiabilidade, segurança e qualidade nos serviços prestados além do atendimento específico da Lei nº 11.445/2007 - art. 43



Art. 43. A prestação dos serviços atenderá a requisitos mínimos de qualidade, incluindo a regularidade, a continuidade e aqueles relativos aos produtos oferecidos, ao atendimento dos usuários e às condições operacionais e de manutenção dos sistemas, de acordo com as normas regulamentares e contratuais.

3- Caracterização do Município

O município de Maria da Fé está localizado no sul do estado de Minas Gerais, pertencendo à Mesorregião do Sul e Sudoeste de Minas, Microrregião de Itajubá que por sua vez pertencente à região sudeste do Brasil. Situa-se na coordenada 22°18'28" de latitude sul e 45°22'30" de longitude oeste e está a uma distância de 314 quilômetros ao sul da capital mineira.



Figura 01 – Dados oficiais de Maria da Fé
<https://cidades.ibge.gov.br/brasil/mg/maria-da-fe/panorama>

O acesso pode ser realizado por Itajubá ou por Cristina através da Rodovia BR 383 sendo as demais vias de acesso ao município por estradas vicinais. Maria da Fé localiza-se na região Sul de Minas Gerais, na Serra da Mantiqueira, acima de 1.000 m de altitude, uma região caracterizada pela predominância de morros escarpados onde as formações rochosas são de rochas sedimentares formadas por areia, argila, calcário e arenito e por rochas magmáticas, principalmente granitos.

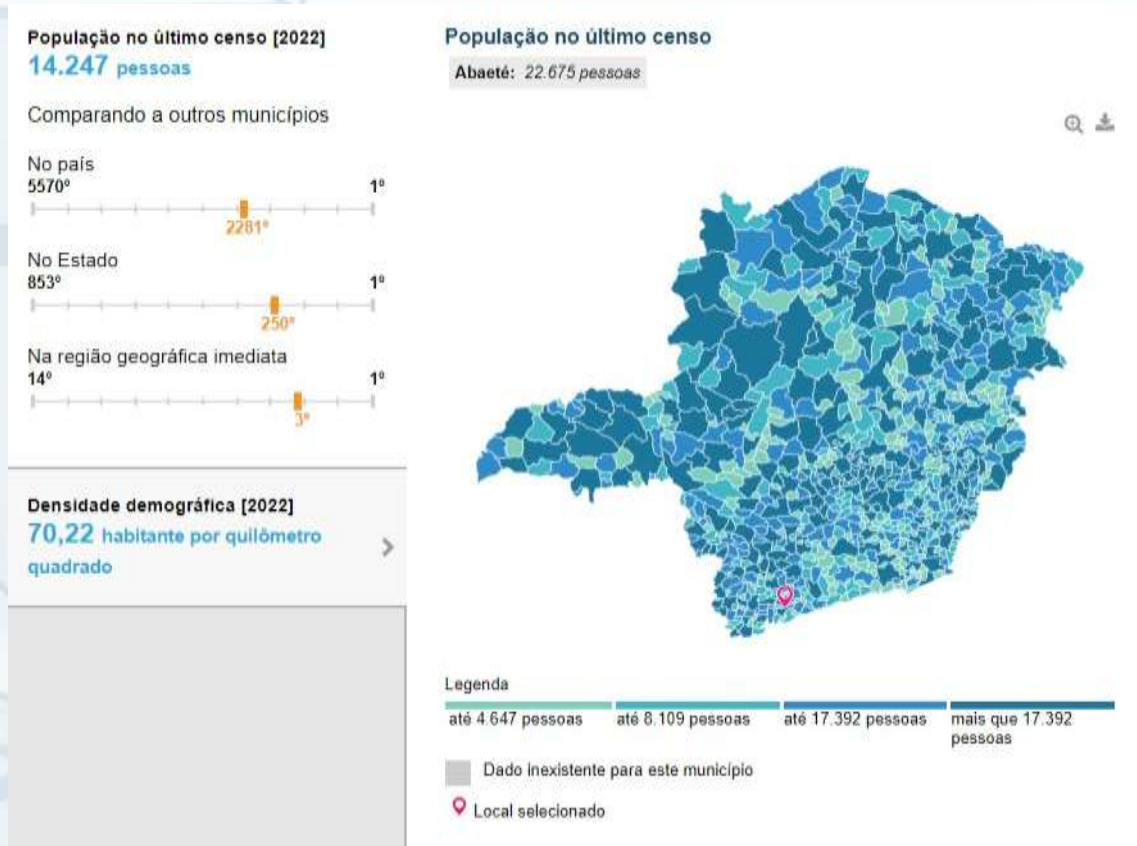

O município de Maria da Fé possui vasta extensão territorial sendo que seu território estende por uma área de 202.898 km². Seus municípios limítrofes são Itajubá, São José do Alegre, Pedralva, Cristina, Dom Viçoso, Virgínia e Delfim Moreira.

As principais comunidades rurais do município são: Distrito Posses, Reserva, Retiro, Varginha, Campinho, Jardim, Distrito Mata do Isidoro, Mata de Cima, Serraria, Distrito Pintos Negreiros, Alto da Serra, Alto do Campo Feio, Barra, Caetés, Canelal, Canto dos Amaros, Cantos dos Carneiros, Cole, Pedreira de Baixo, Pedreira de Cima, Serra Negra, Toca, Campo Redondo, Tijuco Preto, Grota, Marmeleiro, Distrito São João, Coutos, Cafundó, Goiabal, Peões, Sabará, Furnas, Toca do Lobo e Ilha.

Conforme os dados do Censo de 2022, a população total de Maria da Fé é de 14.247 habitantes, sendo 8.383 habitantes residentes na área urbana e 5.864 habitantes na área rural. A densidade demográfica 70,06 hab./ km².



Figura 02– Dados oficiais de Maria da Fé
<https://cidades.ibge.gov.br/panorama-impresso?cod=3139904>

Isto posto verifica-se a extensão do município e sua necessidade de atendimento à população na área da saúde municipal onde cabe ao gestor público apresentar soluções para melhoria de vida da população local e soluções para melhoramento da Saúde como um todo no município.



4- Descrição da Necessidade



Fundamentação: Descrição da necessidade da contratação, considerado o problema a ser resolvido sob a perspectiva do interesse público. (Inciso I do § 1º do art. 18 da Lei 14.133/2021 e art. 7º, inciso I da IN 40/2020.

Tal contratação faz-se necessária tendo em vista que os serviços objeto deste processo se baseia na necessidade urgente de garantir acesso adequado aos cuidados primários de saúde para sua população, que atualmente corresponde a 14.247 habitantes. A região tem experimentado um crescimento populacional significativo, aliado ao envelhecimento da população e ao aumento das doenças crônicas, fatores que têm elevado substancialmente a demanda por serviços de saúde. Esse cenário exige uma resposta robusta em termos de infraestrutura. A construção de UBS de porte Tipo I, com capacidade para acomodar, no mínimo, uma Equipe de Saúde da Família e uma Equipe de Saúde Bucal, é uma estratégia eficaz para fortalecer a Atenção Primária à Saúde no município. A nova unidade, projetada para integrar soluções de telessaúde, ampliar os espaços de atendimento e incorporar práticas sustentáveis, são essenciais para assegurar que o sistema de saúde local esteja preparado para enfrentar as demandas referentes à saúde, presentes e futuras da população de Maria da Fé.

A problemática central que motiva a construção de novas UBS de porte Tipo I no município de Maria da Fé - MG envolve a necessidade de ampliação das infraestruturas para atender à crescente demanda por serviços de saúde, especialmente em áreas onde a densidade populacional e as condições de vulnerabilidade social são mais acentuadas. As unidades de saúde atualmente em operação muitas vezes não possuem a capacidade física ou os recursos necessários para lidar com o aumento da população e a complexidade das condições de saúde que surgem com o envelhecimento populacional e a prevalência de doenças crônicas. Além disso, a Política Nacional de Atenção Primária (Pnab), conforme a Portaria GM/MS nº 2.436/2017, estabelece que a UBS se adapte a novos parâmetros de infraestrutura, ambiência e funcionamento. Essas mudanças são fundamentais para proporcionar um atendimento mais acolhedor e humano à população mariense, além de garantir um ambiente de trabalho mais saudável para os profissionais de saúde.



O impacto positivo da construção dessas UBS no Município de Maria da Fé - MG será expressivo, refletindo na melhoria da cobertura assistencial e na qualidade dos serviços prestados à população local. Com a ampliação das equipes multiprofissionais e a integração mais eficaz entre os serviços de saúde e a comunidade, espera-se uma redução nas desigualdades no acesso aos serviços de saúde, especialmente em regiões mais carentes do município, como zonas rurais, áreas de difícil acesso e comunidades em situação de vulnerabilidade. Além disso, a adoção de um modelo arquitetônico que favoreça a integração de soluções digitais, como a telessaúde, permitirá uma resposta mais ágil e eficaz às demandas de saúde, conectando de forma mais eficiente os diferentes níveis de atenção dentro da rede de saúde do município. Este investimento não apenas atenderá às necessidades imediatas da população de Maria da Fé - MG, mas também contribuirá para o desenvolvimento comunitário e a melhoria contínua da qualidade de vida da população, considerando fatores ambientais, de mobilidade urbana e acessibilidade.

A construção da UBS no Bairro Mata do Isidoro em Maria da Fé – MG apresenta justificativas relevantes. Considerando os objetivos de atendimento à demanda e possibilitar a implementação de novas ações, programas e projetos de saúde, podemos destacar as seguintes justificativas:

Aumento da demanda de atendimentos: Com o passar do tempo, é comum que a demanda por serviços de saúde aumente devido ao crescimento populacional, envelhecimento da população e mudanças epidemiológicas. A construção da nova unidade permitirá acomodar uma maior quantidade de pacientes, reduzindo os tempos de espera e melhorando o acesso aos serviços de saúde.

Espaço físico insuficiente: Maria da Fé está atualmente com 7 equipes da Estratégia da Saúde da Família e hoje está operando com um espaço físico limitado, onde tem dificuldades para acomodar todos os serviços e necessidades dos usuários.

Implementação de novas ações, programas e projetos: A estratégia da saúde municipal, ao propor a implementação de novas ações, programas e projetos de saúde, pode exigir espaços específicos e adequados para sua realização. A construção da UBS permitirá a criação de ambientes para atividades como grupos de educação em saúde, programas de prevenção de doenças, atendimentos especializados, entre outros.

Melhoria da qualidade dos serviços: Com uma infraestrutura nova e adequada, a UBS terá condições de oferecer serviços de saúde com maior qualidade. Isso inclui a possibilidade de incorporar



equipamentos e tecnologias mais avançados, proporcionando diagnósticos mais precisos e tratamentos mais eficazes.

Acessibilidade para todos os usuários: A construção de um novo equipamento com acessibilidade é essencial para garantir que todas as pessoas, independentemente de suas limitações físicas, possam acessar os serviços de saúde de forma adequada. Isso inclui a instalação de rampas, corrimãos, banheiros adaptados, elevadores e outros recursos que permitam a inclusão e a autonomia dos usuários. Isso é fundamental para garantir a qualidade dos serviços prestados e a segurança dos usuários.

Expansão dos serviços oferecidos: A limitação de espaços hoje está restringindo a variedade e/ou quantidade de serviços de saúde que podem ser oferecidos, assim a construção da UBS possibilita a inclusão de novos serviços, como exames complementares, programas de prevenção e promoção da saúde, entre outros.

Melhoria das condições de trabalho: A falta de espaços adequados para os profissionais desenvolverem suas atividades pode comprometer a eficiência e a qualidade do atendimento. Uma nova UBS que contemple a criação de consultórios, salas de procedimentos e espaços de trabalho adequados proporcionará um ambiente propício para que os profissionais desempenhem suas funções de forma adequada e eficiente.

Em conclusão, a necessidade de construir nova Unidade Básica de Saúde de porte Tipo I em área estratégica do Município de Maria da Fé - MG é fundamentada pela importância de garantir a universalidade, equidade e integralidade no acesso aos serviços de saúde, princípios basilares do Sistema Único de Saúde (SUS). A implantação da estrutura física da UBS, no Município, permitirá não só o atendimento das demandas crescentes, mas também a preparação do sistema de saúde local para desafios futuros. Esse investimento é crucial para assegurar que a Atenção Primária à Saúde continue desempenhando seu papel central na promoção da saúde e na prevenção de doenças, promovendo um impacto positivo e duradouro na saúde da população mariense e no desenvolvimento das comunidades assistidas. A execução desse projeto, embora complexa, é essencial para fortalecer a base do sistema de saúde municipal, garantindo que ele possa continuar a oferecer serviços de alta qualidade para todos os cidadãos.



5- Demonstração da previsão da contratação no plano anual



Fundamentação: Demonstração da previsão da contratação no plano de contratações anual, sempre que elaborado, de modo a indicar o seu alinhamento com o planejamento da Administração; (inciso II do § 1º do art. 18 da Lei 14.133/21)

O Plano de Contratação Anual - PCA é um instrumento gerencial que permite especificar o detalhamento das ações em termos de produto, responsáveis, prazos, tarefas, insumos e custos necessários para a entrega das metas físicas anuais, compondo os programas de trabalho da Lei Orçamentária Anual (LOA). É um instrumento de planejamento tático/operacional que contribui para que o Orçamento Público cumpra com sua finalidade de planejamento de curto prazo, contribuindo ainda para que as decisões de alocação de dotações orçamentárias sejam orientadas para atingir objetivos previamente estabelecidos (objetivo da ação, do programa e objetivos estratégicos de governo).

Assim, para esta obra da SECRETARIA DE SAÚDE a despesa orçamentária está disposta através da rubrica:

Órgão: 2 - PREFEITURA MUNICIPAL DE MARIA DA FÉ

Unidade: 9 - SECRETARIA MUNICIPAL DE SAÚDE

Sub-Unidade: 1 - Fundo Municipal de Saúde

10.3010.015.1.0014-4.4.90.51 - CONSTR.REF. E AMPL.DE UNIDADES DE SAÚDE E HOSPITAL. OBRAS E INSTALAÇÕES

Código	Especificação	Desp. Correntes	Desp. de Capital	Total
10.301.015.1.0014	CONSTR.REF. E AMPL.DE UNIDADES DE SAÚDE E HOSPITAL	0,00	893.000,00	893.000,00
4.4.90.51	OBRAS E INSTALAÇÕES		871.000,00	
4.4.90.61	AQUISIÇÃO DE IMÓVEIS		22.000,00	

Figura 03– Quadro das Dotações Por Órgãos de Governo e Administração



6- Descrição dos Requisitos da Contratação



Fundamentação: Descrição dos requisitos necessários e suficientes à escolha da solução. (Inciso III do § 1º do art. 18 da Lei 14.133/2021 e Art. 7º, inciso II da IN 40/2020).

Os serviços serão prestados por empresa especializada no ramo, devidamente regulamentada e autorizada pelos órgãos competentes, em conformidade com a legislação vigente e padrões de sustentabilidade exigidos nesse instrumento e no futuro termo de referência.

A Concorrência terá por fundamento legal o regramento disposto no art.2º, inciso VI da Lei n.º 14.133/2021 e dar-se-á por meio de licitação, do tipo menor preço global;

Para a presente contratação será elaborado Projeto Executivo com os elementos necessários e suficientes, com nível de precisão adequado para definir e dimensionar a obra, que assegure a viabilidade técnica e o adequado tratamento do impacto ambiental do empreendimento, de modo a possibilitar a avaliação do custo da obra e a definição dos métodos e do prazo de execução.

A Empresa a ser contratada deverá possuir expertise em obras afins ao objeto pleiteado comprovadamente por Atestados de Capacidade Técnica registrado no órgão competente;

A empresa licitante deverá estar devidamente registrada no Conselho Regional de Engenharia (CREA). Na data prevista para entrega da proposta apresentará a Certidão de Registro e Quitação que comprova a situação do registro da empresa no conselho quanto a sua regularidade e anuidade.

Comprovação da capacidade técnico-profissional – apresentação de Certidão de Acervo Técnico – CAT, expedida pelo CREA da região pertinente, nos termos da legislação aplicável, em nome do(s) responsável(is) técnico(s) e/ou membros da equipe técnica que participarão da obra, que demonstre a Anotação de Responsabilidade Técnica - ART, relativo à execução dos serviços que compõem as parcelas de maior relevância técnica e valor significativo da contratação.

Os responsáveis técnicos e/ou membros da equipe técnica acima elencados deverão pertencer ao quadro permanente da empresa licitante, na data prevista para entrega da proposta, entendendo-se como tal, para fins deste certame, o sócio que comprove seu vínculo por intermédio de contrato social/estatuto social; o administrador ou o diretor; o empregado devidamente registrado em Carteira de Trabalho e Previdência Social; e o prestador de serviços com contrato escrito firmado com o licitante, ou com declaração de compromisso de vinculação contratual futura, caso o licitante se sagre vencedor desta licitação.



Os profissionais participantes da Equipe Técnica deverão ser os mesmos que assinarão as ARTs de execução de obras /serviços.

Os atestados de capacidade técnico-profissional, ou Anotações de Responsabilidade Técnica (ART's) e Certificado de Acervo deverão estar devidamente registrados no Conselho Regional Técnico (CAT) de Engenharia (CREA) da região onde os serviços foram executados, comprovando que os responsáveis técnicos constantes do quadro técnico da licitante executam ou executaram serviços similares, em vulto e tipologia aos da contratação pretendida.

6.1 Requisitos técnicos da contratação:

A empresa deverá apresentar os seguintes documentos:

Planilha sintética de preços unitários, quantitativos e preços totais dos itens devidamente especificados os insumos com as suas respectivas marcas, ou em uma lista das mesmas em anexo à planilha e planilha de composição analítica de preços unitários;

A composição do BDI, detalhando todos os seus componentes, em valores nominais como também sob a forma percentual e apresentação dos encargos sociais;

O cronograma físico-financeiro, em conformidade com as etapas, prazos e demais aspectos fixados pela Administração no Projeto Básico, ajustado à proposta apresentada.

6.2 Requisitos de sustentabilidade:

Os serviços prestados pela empresa contratada deverão fundamentar-se no uso racional de recursos e equipamentos, de forma a evitar e prevenir o desperdício de insumos e material consumidos, bem como a geração de resíduos, além do desperdício de água e consumo excessivo de energia. Sempre que possível fazer uso de energia renovável.

A contratada deverá ter pleno conhecimento e se responsabilizar pelo trabalho seguro das pessoas envolvidas no manuseio de ferramentas, equipamentos e produtos inflamáveis, conforme legislação em vigor do Ministério do Trabalho. Esta também se responsabilizará por ações e/ou omissões sobre os resíduos e rejeitos sólidos, líquidos e derivados, nos locais da obra, removendo e promovendo a devida destinação.

Especificações técnicas de sustentabilidade:

- Ventilação e iluminação naturais

Design que maximiza a luz natural.

Promoção de ventilação adequada para reduzir o uso de sistemas artificiais.



- Uso racional da água
Implementação de sistemas de reuso de água cinza.
Sistemas de captação de água de chuva.
- Energia solar
Instalação de painéis fotovoltaicos em locais estratégicos.
Materiais de baixo impacto ambiental.
Seleção de materiais sustentáveis certificados.
- Gerenciamento de resíduos
Planos para redução, reutilização e reciclagem de resíduos de construção. Redução da poluição.
Práticas para minimizar a poluição durante construção e operação.
- Biodiversidade
Proteção e promoção da biodiversidade no local da obra.

6.3 Requisitos normativos que disciplinam os serviços a serem contratados:

A solução técnica proposta, com base no projeto arquitetônico fornecido, está em conformidade com as normas aplicáveis ao tema. O foco principal está na norma sanitária vigente no país, especificamente na Resolução-RDC nº 50, de 21 de fevereiro de 2002, que estabelece o regulamento técnico para o planejamento, programação, elaboração e avaliação de projetos físicos de estabelecimentos assistenciais de saúde. Esta norma aborda aspectos fundamentais como infraestrutura, áreas, dimensionamentos, instalações e acabamentos.

A proposta também observa as demais normas transversais da Agência Nacional de Vigilância Sanitária (Anvisa) pertinentes ao objeto em questão. Além de Normas da ABNT, Instrumentos Normativos (IN) e Normas Regulamentadoras (NR) do Ministério do Trabalho e Emprego.

Seguem listados os atos normativos mais relevantes:

- Lei nº 14.133, de 1º de abril de 2021 (Nova Lei de Licitações e Contratos Administrativos)
- Lei nº 5.194, de 24 de dezembro de 1966, que regula o exercício das profissões de Engenharia e dá outras providências. Lei nº 12.378/2010, que regula o exercício da Arquitetura e cria o Conselho de Arquitetura e Urbanismo do Brasil (CAU/BR) e das Unidades da Federação (CAU/UF).
- Lei nº 6.496, de 07 de dezembro de 1977, que institui a “Anotação de Responsabilidade Técnica” na prestação de serviços de Engenharia, autoriza a criação, pelo Conselho Federal de



Engenharia, Arquitetura e Agronomia – CONFEA, de uma mútua de assistência profissional, e dá outras providências

- Portaria de Consolidação nº 2, de 28 de setembro de 2017, que consolida as normas sobre a Política Nacional de Atenção Básica. Brasília: Ministério da Saúde, 2017.
- RDC nº 63/2011 Anvisa – Requisitos de boas práticas de funcionamento para os serviços de Saúde.
- RDC nº 222/2018 Anvisa – Regulamenta as boas práticas de gerenciamento dos resíduos de serviços de Saúde.
- RDC nº 36/2013 Anvisa – Institui ações para a segurança do paciente em serviços de Saúde.
- RDC nº 15/2012 Anvisa – Requisitos de boas práticas para o processamento de produtos para saúde.
- RDC nº 611 Anvisa – Estabelece os requisitos sanitários para a organização e o funcionamento de serviços de radiologia diagnóstica ou intervencionista e regulamenta o controle das exposições médicas, ocupacionais e do público decorrentes do uso de tecnologias radiológicas diagnósticas ou intervencionistas, e demais normas, como as NBR/ABNT.
- RDC nº 197/2017 – Requisitos mínimos para o funcionamento dos serviços de vacinação humana.
- Resolução Conama nº 307, de 05 de julho de 2002 – Estabelece diretrizes, critérios e procedimentos para a gestão dos resíduos da construção civil.
- Resolução Conama nº 358/2005 – Tratamento e disposição final dos resíduos dos serviços de Saúde.
- ABNT NBR 9050/2020 – Acessibilidade às edificações, mobiliário, espaços e equipamentos urbanos.
- ABNT NBR 12.188/2016 – Sistema centralizado de suprimentos de gases medicinais, de gases para dispositivos médicos e de vácuo para uso em estabelecimentos de Saúde.
- ABNT NBR 7256/2016 – Tratamento de ar em Estabelecimento Assistencial de Saúde (EAS) – Requisitos para projetos e execução das instalações.



Além das normas estabelecidas pelos catálogos técnicos da ABNT e correlatos, a contratada deverá consultar e aplicar, quando pertinente, as normas indicadas na Biblioteca de Temas de Serviços de Saúde disponível em www.gov.br.

Os serviços serão prestados por empresa especializada no ramo, devidamente regulamentada e autorizada pelos órgãos competentes, em conformidade com a legislação vigente e padrões de sustentabilidade exigidos neste instrumento e no futuro termo de referência.

7- Estimativas das Quantidades para a Contratação



Fundamentação: Estimativa das quantidades a serem contratadas, acompanhada das memórias de cálculo e dos documentos que lhe dão suporte, considerando a interdependência com outras contratações, de modo a possibilitar economia de escala (inciso IV do § 1º do art. 18 da Lei 14.133/21 e art. 7º, inciso V da IN 40/2020)

A demanda prevista será resultado do programa de necessidades estabelecido, após terem sido levantamentos os serviços detalhados e as quantidades dos mesmos, através da elaboração dos projetos técnicos, somados aos memoriais descritivos e/ou memorial de especificações de serviços, elaborados por equipe técnica devidamente capacitada, que resultará no orçamento completo da obra a ser executada, inclusive com valor final de referência da contratação.

8- Levantamento de Mercado



Fundamentação: Levantamento de mercado, que consiste na análise das alternativas possíveis, e justificativa técnica e econômica da escolha do tipo de solução a contratar. (Inciso V do § 1º do art. 18 da Lei 14.133/2021).

Levando-se em conta as características do objeto a ser contratado, entende-se que a melhor solução para a contratação é a execução indireta da seguinte forma:

8.1 da modalidade de licitação “CONCORRÊNCIA”

A escolha da modalidade “Concorrência” se justifica pela ampla publicidade na contratação da empresa que irá executar os serviços previstos, mas também pela possibilidade de atestar previamente que as empresas interessadas em participar do certame possuem os requisitos mínimo de qualificação exigidos para execução do objeto a ser licitado, contido na Lei nº 14.133 de 1º de abril de 2021.



A Concorrência caracteriza-se como modalidade de licitação, sendo definida no art.28, inciso II, pela Lei n.14.133/2021, como adequada para contratação de bens e serviços especiais e de obras e serviços comuns de engenharia. Na concorrência a disputa de preços acontece entre quaisquer interessados, desde que comprovem preencher os requisitos de qualificação nos termos exigidos pelo edital.

A nova lei de licitações em seu art.29, determina que a concorrência e o pregão seguem o rito procedimental comum, ou seja, possuem as fases: preparatória, de divulgação de edital de licitação, de apresentação de propostas e lances, quando for o caso, de julgamento, de habilitação, recursal e de homologação.

Para a escolha da modalidade apropriada, na fase de planejamento, deve-se considerar a aplicação do pregão sempre que o objeto possuir padrões de desempenho e qualidade que possam ser objetivamente definidos pelo edital, sendo que não se aplicará o pregão às contratações de serviços técnicos especializados de natureza predominantemente intelectual e de obras e serviços de engenharia, desde que estes não se qualifiquem como comuns.

Neste sentido é o entendimento do TCU, conforme se verifica do Informativo de Licitação e Contratos n.227/2015, no qual a Corte entendeu que a modalidade pregão não é aplicável à contratação de serviços de engenharia e arquitetura, locações imobiliárias e alienações para esse tipo de empreendimento, sendo permitida a sua adoção nas contratações de serviços comuns de engenharia.

8.2 Da complexidade técnica “OBRA COMUM DE ENGENHARIA”

O objeto desta Concorrência, a execução da Ampliação do Sistema de Abastecimento de água, Instalação da Estação de Tratamento de Água (ETA) Pré- moldada juntamente de toda sua estrutura, tem a natureza de obras de engenharia e se enquadram em obras comuns de engenharia conforme alínea “a” do inciso XXI, do artigo 6º da Lei 14.133/2021.

Levando-se em conta os aspectos construtivos do Projeto de Ampliação do Sistema de Abastecimento de água, Instalação da Estação de Tratamento de Água (ETA) Pré-moldada juntamente de toda sua estrutura, vislumbra-se sua caracterização como Obra Comum de Engenharia visto que:

- I. Os serviços a serem executados apresentam baixo grau de complexidade técnica
- II. São executados corriqueiramente pela administração;



III. Os métodos construtivos, equipamentos e materiais utilizados para a sua feitura são frequentemente empregados;

IV. Os padrões de desempenho e qualidade são aferidos através de especificações técnicas usuais (entre estas, destaca-se as elaboradas pelo DNIT);

V. Existem diversas empresas aptas a se habilitarem no certame licitatório.

8.3 Do critério de julgamento “MENOR PREÇO

Nos termos do art. 6º, inciso XXXVIII, da Lei nº 14.133/21, a concorrência enquanto modalidade de Concorrência Eletrônica para contratação de bens e serviços especiais e de obras e serviços comuns e especiais de engenharia, poderá ter como critério de julgamento os seguintes:

- a) menor preço;
- b) melhor técnica ou conteúdo artístico;
- c) técnica e preço;
- d) maior retorno econômico;
- e) maior desconto;

Diante das possibilidades apresentadas pelo regramento de licitações, considerando todo o ciclo de vida do contrato e a seleção da proposta apta a gerar o resultado de contratação mais vantajoso para a Administração Pública, o critério de julgamento a ser adotado será o de menor preço.

A escolha do tipo “Menor Preço” se justifica por ser esse o tipo mais vantajoso à Administração Pública, aumentando a competição entre as empresas participantes do certame, possibilitando assim, que a proposta vencedora seja realmente aquela de menor, dentro das especificações constantes no edital, gerando com isso, economia aos cofres públicos.

8.4 Do Regime “EMPREITADA POR PREÇO GLOBAL”

A fixação de critério de aceitabilidade de preços unitário e global é obrigação do gestor em obras de engenharia como resta evidenciado da sumula 259/2010 do TCU, verbis:



SÚMULA TCU 259: Nas contratações de obras e serviços de engenharia, a definição do critério de aceitabilidade dos preços unitários e global, com fixação de preços máximos para ambos, é obrigação e não faculdade do gestor.

Acerca da escolha do regime de execução, o Tribunal de Contas da União (Acórdão 1977/2013-Plenário, TC 044.312/2012-1, relator Ministro Valmir Campelo, 31.7.2013), orienta que:

a) a escolha do regime de execução contratual pelo gestor deve estar fundamentada nos autos do processo licitatório, em prestígio ao definido no art. 50 da Lei nº 9.784/1999;



b) a empreitada por preço global, em regra, em razão de a liquidação de despesas não envolver, necessariamente, a medição unitária dos quantitativos de cada serviço na planilha orçamentária, nos termos do art. 6º, inciso VIII, alínea “a”, da Lei nº 8.666/1993, deve ser adotada quando for possível definir previamente no projeto, com boa margem de precisão, as quantidades dos serviços a serem posteriormente executados na fase contratual; enquanto que a empreitada por preço unitário deve ser preferida nos casos em que os objetos, por sua natureza, possuam uma imprecisão inerente de quantitativos em seus itens orçamentários, como são os casos de reformas de edificação, obras com grandes movimentações de terra e interferências, obras de manutenção rodoviária, dentre outras;

c) nas situações em que, mesmo diante de objeto com imprecisão intrínseca de quantitativos, tal qual asseverado na letra “b” supra, se preferir a utilização da empreitada por preço global, deve ser justificada, no bojo do processo licitatório, a vantagem dessa transferência maior de riscos para o particular - e, conseqüentemente, maiores preços ofertados - em termos técnicos, econômicos ou outro objetivamente motivado, bem assim como os impactos decorrentes desses riscos na composição do orçamento da obra, em especial a taxa de BDI (Bonificação e Despesas Indiretas); (Acórdão nº 1977/2013 – Plenário).

Deve-se observar que o regime de execução por preço unitário destina-se aos serviços que devam ser realizados em quantidade e podem ser mensurados por unidades de medida, cujo valor total do contrato é o resultante da multiplicação do preço unitário pela quantidade e tipos de unidades contratadas. Portanto, é especialmente aplicável aos contratos que podem ser divididos em unidades autônomas independentes que compõem o objeto integral pretendido pela Administração. Não se exige o mesmo nível de precisão da empreitada por preço global/integral, em razão da imprecisão inerente à própria natureza do objeto contratado que está sujeito a variações, especialmente nos quantitativos, em razão de fatores supervenientes ou inicialmente não totalmente conhecidos. Assim, pode-se afirmar que a conveniência de se adotar o regime de empreitada por preço global diminui à medida que se eleva o nível de incerteza sobre o objeto a ser contratado (Ver TCU, Ac n. 1.977/2013- Plenário, Item 29).

Ainda sobre o regime de empreitada apresenta-se a conceituação jurídica do termo pelo jurista Marçal Justen Filho, de modo a ratificar a tipologia indicada ao caso em estudo e o pagamento mensal:



“Tanto a empreitada por preço unitário como aquela por preço global apresentam em comum a contratação da execução de uma obra ou serviço, incumbindo ao particular fornecer o trabalho ou o trabalho e materiais, mediante uma remuneração. A distinção entre as figuras envolve, de um modo direto, o critério para a determinação da remuneração do particular. Na empreitada por preço global, existe um preço global pela obra ou serviço. O licitante obriga-se a executar a obra ou serviço, mediante remuneração calculada como um valor determinado. Já na empreitada por preço unitário, o empreiteiro é contratado para executar o objeto, sendo o preço fixado por preço certo por unidades determinadas. Portanto, a remuneração do particular é obtida pelo somatório dos diferentes itens contemplados numa estimativa de execução.”

No momento da execução contratual, decorrente de situações ocultas, a adequação está sujeita a variações, especialmente nos quantitativos, em razão de fatores supervenientes ou inicialmente não totalmente conhecidos, o que pode gerar alteração nos quantitativos previstos.

Verifica-se que opção pelo regime de empreitada por preço global se deu pela característica do objeto, considerando a baixa complexidade do serviço a ser contratado as estimativas dos itens e serviços da planilha orçamentária apresentam certa precisão em seus levantamentos. Devido a precisão de levantamentos quantitativos dos serviços que compõe os projetos e planilhas orçamentárias e em consonância com as recomendações do Acórdão nº 1.977/2013 do TCU, optou-se pela empreitada por preço global.

A empreitada por preço global é a modalidade recomendável quando o objeto do contrato envolver execução integral e que demandem menor complexidade. Mas, para o êxito de tal empreitada mister que se tenha um adequado e técnico projeto básico e um projeto executivo com excelente nível de precisão de encargos e especificidades. Eis letra da lei 14.133/2021:



Art. 46. Na execução indireta de obras e serviços de engenharia, são admitidos os seguintes regimes:

- I - empreitada por preço unitário;
- II - empreitada por preço global;
- III - empreitada integral;
- IV - contratação por tarefa; V - contratação integrada;
- VI - contratação semi-integrada;
- VII - fornecimento e prestação de serviço associado.

§ 9º Os regimes de execução a que se referem os incisos II, III, IV, V e VI do caput deste artigo serão licitados por preço global e adotarão sistemática de medição e pagamento associada à execução de etapas do cronograma físico-financeiro vinculadas ao cumprimento de metas de resultado, vedada a adoção de sistemática de remuneração orientada por preços unitários ou referenciada pela execução de quantidades de itens unitários.



Eis Acórdão 1977/2013 do TCU - Plenário sobre o tema sub examine:

ACORDAM os Ministros do Tribunal de Contas da União, reunidos em Sessão do Plenário, ante as razões expostas pelo Relator, em: 9.1. determinar à Segecex que oriente às unidades técnicas desta Corte a observarem as seguintes disposições em suas fiscalizações de obras e serviços de engenharia executadas sob o regime de empreitada por preço global, a serem aplicadas de acordo com as circunstâncias de cada caso concreto:

9.1.1. a escolha do regime de execução contratual pelo gestor deve estar fundamentada nos autos do processo licitatório, em prestígio ao definido no art. 50 da Lei 9.784/99;

9.1.2. os instrumentos convocatórios devem especificar, de forma objetiva, as regras sobre como serão realizadas as medições, a exemplo de pagamentos após cada etapa concluída do empreendimento ou de acordo com o cronograma físico-financeiro da obra, em atendimento ao que dispõe o art. 40, inciso XIV, da Lei 8.666/93;

9.1.3. a empreitada por preço global, em regra, em razão de a liquidação de despesas não envolver, necessariamente, a medição unitária dos quantitativos de cada serviço na planilha orçamentária, nos termos do art. 6º, inciso VIII, alínea 'a', da Lei 8.666/93, deve ser adotada quando for possível definir previamente no projeto, com boa margem de precisão, as quantidades dos serviços a serem posteriormente executados na fase contratual; enquanto que a empreitada por preço unitário deve ser preferida nos casos em que os objetos, por sua natureza, possuam uma imprecisão inerente de quantitativos em seus itens orçamentários, como são os casos de reformas de edificação, obras com grandes movimentações de terra e interferências, obras de manutenção rodoviária, dentre outras;

9.1.4. nas situações em que, mesmo diante de objeto com imprecisão intrínseca de quantitativos, tal qual asseverado no item 9.1.3. supra, se preferir a utilização da empreitada por preço global, deve ser justificada, no bojo do processo licitatório, a vantagem dessa transferência maior de riscos para o particular – e, conseqüentemente, maiores preços ofertados – em termos técnicos, econômicos ou outro objetivamente motivado, bem assim como os impactos decorrentes desses riscos na composição do orçamento da obra, em especial a taxa de BDI – Bonificação e Despesas Indiretas;

9.1.5. a proposta ofertada deverá seguir as quantidades do orçamento-base da licitação, cabendo, no caso da identificação de erros de quantitativos nesse orçamento, proceder-se a impugnação tempestiva do instrumento convocatório, tal qual assevera o art. 41, § 2º, da Lei 8.666/93;

9.1.6. alterações no projeto ou nas especificações da obra ou serviço, em razão do que dispõe o art. 65, inciso I, alínea 'a', da Lei 8.666/93, como também do art. 37, inciso XXI, da Constituição Federal, repercutem na necessidade de prolação de termo aditivo;

9.1.7. quando constatados, após a assinatura do contrato, erros ou omissões no orçamento relativos a pequenas variações quantitativas nos serviços contratados, em regra, pelo fato de o objeto ter sido contratado por "preço certo e total", não se mostra adequada a prolação de termo aditivo, nos termos do ideal estabelecido no art. 6º, inciso VIII, alínea "a", da Lei 8.666/93, como ainda na cláusula de expressa concordância do contratado com o projeto básico, prevista no art. 13, inciso II, do Decreto 7.983/2013;

9.1.8. excepcionalmente, de maneira a evitar o enriquecimento sem causa de qualquer das partes, como também para garantia do valor fundamental da melhor proposta e da isonomia, caso, por erro ou omissão no orçamento, se encontrarem subestimativas ou superestimativas relevantes nos quantitativos da planilha orçamentária, poderão ser ajustados termos aditivos para restabelecer a



equação econômico-financeira da avença, situação em que se tomarão os seguintes cuidados:

9.1.8.1. observar se a alteração contratual decorrente não supera o estabelecido no art. 13, inciso II, do Decreto 7.983/2013, cumulativamente com o respeito aos limites previstos nos §§ 1º e 2º do art. 65 da Lei 8.666/93, estes últimos, relativos a todos acréscimos e supressões contratuais;

9.1.8.2. examinar se a modificação do ajuste não ensejará a ocorrência do "jogo de planilhas", com redução injustificada do desconto inicialmente ofertado em relação ao preço base do certame no ato da assinatura do contrato, em prol do que estabelece o art. 14 do Decreto 7.983/2013, como também do art. 37, inciso XXI, da Constituição Federal;

9.1.8.3. avaliar se a correção de quantitativos, bem como a inclusão de serviço omitido, não está compensada por distorções em outros itens contratuais que tornem o valor global da avença compatível com o de mercado;

9.1.8.4. verificar, nas superestimativas relevantes, a redundância no eventual pagamento do objeto acima do preço de mercado e, conseqüentemente, em um superfaturamento, se houve a retificação do acordo mediante termo aditivo, em prol do princípio guardado nos arts. 3º, caput c/c art. 6º, inciso IX, alínea "f"; art. 15, § 6º; e art. 43, inciso IV, todos da Lei 8.666/93;

9.1.8.5. verificar, nas subestimativas relevantes, em cada caso concreto, a justeza na prolação do termo aditivo firmado, considerando a envergadura do erro em relação ao valor global da avença, em comparação do que seria exigível incluir como risco/contingência no BDI para o regime de empreitada global, como também da exigibilidade de identificação prévia da falha pelas licitantes – atenuada pelo erro cometido pela própria Administração –, à luz, ainda, dos princípios da vedação ao enriquecimento sem causa, da isonomia, da vinculação ao instrumento convocatório, do dever de licitar, da autotutela, da proporcionalidade, da economicidade, da moralidade, do equilíbrio econômico-financeiro do contrato e do interesse público primário;

9.1.9. avaliar a conveniência e a oportunidade de, em seu relatório de fiscalização, propor ao Colegiado, com base no art. 250, inciso III do Regimento Interno do TCU, recomendação à jurisdicionada, para que, doravante, inclua nos editais cláusula a estabelecer, de forma objetiva, o que será objeto de aditamentos durante a execução da avença, bem como a definição do que venha a ser "subestimativas ou superestimativas relevantes", a que se refere o subitem 9.1.8 supra, como, por exemplo, o estabelecimento de percentuais de tolerância quantitativa admitida em cada item do orçamento que torne descabida a celebração de aditivo, como, ainda, a necessidade de que a imprecisão se refira a serviço materialmente relevante do empreendimento (avaliado de acordo com a metodologia ABC), em prestígio ao princípio da segurança jurídica, como ainda do art. 6º, inciso VIII, alínea "a" c/c art. 47, art. 49 e art. 65, inciso II, alínea "d", todos da Lei 8.666/93;

9.2. nos contratos executados mediante o Regime Diferenciado de Contratações Públicas (RDC), aplicam-se, no que couber, os entendimentos expressos nesta decisão, por força do disposto no art. 2º, inciso II; art. 8º, § 1º; art. 39; art. 45, inciso I, alínea "b" e art. 63, todos da Lei 12.462/2011, como também no Acórdão 1.510/2013-Plenário, mormente no que se refere à necessidade de estabelecer uma matriz de riscos, a explicitar as exatas responsabilidades e encargos a serem assumidos pelos particulares – inclusive no que se refere a erros quantitativos;

9.3. encaminhar cópia deste Acórdão, acompanhado do relatório e do voto que o fundamentam ao Ministério do Planejamento Orçamento e Gestão e ao Conselho Nacional de Justiça, TRIBUNAL DE CONTAS DA UNIÃO TC 044.312/2012-13 para que informe aos demais órgãos e entidades da Administração Pública Federal e do Poder Judiciário o inteiro teor desta decisão; 9.4. arquivar o presente processo.



8.2 Do Fracionamento do Lote

A contratação para a execução da obra deverá ser licitada como objeto não divisível, sem parcelamento do objeto com a execução da obra por uma única empresa considerando a completude do projeto e a sua média complexidade. A indivisibilidade do objeto ainda se justifica pelo fato de que os elementos técnicos e econômicos do caso concreto condizem com o seu não parcelamento, cuja fragmentação do objeto poderá comprometer a realização da obra, onde a centralização da responsabilidade em uma única contratada é considerada eficiente e com resultados satisfatórios a vista do acompanhamento de problemas e soluções, bem como por facilitar a verificação das suas causas e atribuição de responsabilidade, de modo a aumentar o controle sobre a execução do objeto licitado.

8.3 Da participação de ME e EPP

A participação de Microempresas ou Empresas de Pequeno Porte não se enquadra ao objeto deste Projeto, uma vez que o valor a ser licitado supera aquele previsto no inciso I, do art. 48, da Lei 123/2006 alterada pela Lei 147/2014, e por não se tratar da aquisição de serviços divisíveis. Tal ação poderia comprometer o pleno andamento da obra, uma vez que várias ações devem ser coordenadas para que se tenha um resultado satisfatório.

8.4 Da participação de consórcios

Nesta licitação será admitida a possibilidade de Consórcio, nos termos do artigo 14 da Lei nº 14.133 de 1º de abril de 2021, para possibilitar o reforço da capacidade técnica e financeira do licitante, proporcionando maior disponibilidade de equipamento e pessoal especializado. O consórcio ainda enseja a participação de maior número de empresas, possibilitando o aumento na competitividade.

8.8 Da participação de empresas estrangeiras

A participação de Empresas Estrangeiras será devidamente amparada na legislação pátria, e fundamenta-se na possibilidade de distender a oferta para a Administração Pública com aumento da quantidade de licitantes. Por consequência, possibilitará a formalização de contratos mais vantajosos, com melhores preços e melhores técnicas, trazendo à Contratante economia e obras de maior qualidade.

8.9 Da Subcontratação

Será admitida a subcontratação para as atividades que não constituam o escopo principal do objeto, até o limite de 30% do contrato. A subcontratação se justifica por se tratar de uma obra que



contempla serviços complementares as atividades comuns, necessitando de empresas com atuação em atividade específica. A Subcontratação pode assim trazer celeridade na execução da obra, diminuindo transtornos à população.

9- Estimativa do Valor da Contratação



Fundamentação: Estimativa do valor da contratação, acompanhada dos preços unitários referenciais, das memórias de cálculo e dos documentos que lhe dão suporte, que poderão constar de anexo classificado, se a administração optar por preservar o seu sigilo até a conclusão da licitação (inciso VI do § 1º da Lei 14.133/21 e art. 7º, inciso VI da IN 40/2020).

A contratação para a construção da UBS tipo I, por se tratar de uma obra de infraestrutura, envolve a composição de diversos itens, descritos detalhadamente no orçamento sintético analítico. Esses itens foram analisados por um grupo de trabalho interdisciplinar do Ministério da Saúde, conforme os memoriais descritivos e a planilha orçamentária. A quantidade estimada dessa contratação está apresentada na tabela a seguir:

Contratação de empresa especializada no ramo da construção civil para a execução de obra, visando à construção de UBS tipo I, conforme nº proposta SISMOB 11923.5670001/24-001, programa 3600020230050 - Novo PAC - Unidades Básicas de Saúde, Proposta do Transfere.gov 36000001014/2023

A estimativa de preços da contratação será compatível com os quantitativos levantados no projeto básico e com os preços da planilha SETOP/SEINFRA, que é a tabela utilizada no orçamento de obras com recursos estaduais para compor precificação do objeto.

Na falta de composição no boletim de referência, deve-se apresentar a composição unitária do serviço, contendo as justificativas técnicas para as composições adotadas, com elementos suficientes que permitam o controle da motivação dos atos que fundamentaram os valores adotados (por exemplo, memória de cálculo dos coeficientes de utilização de insumos), bem como a identificação do responsável pela elaboração. O Tribunal de Contas da União recomenda adotar a composição de outros sistemas referenciais de preços, desde que mantidos os coeficientes de consumo para cada serviço, utilizando-se o custo dos insumos obtidos no SINAPI. Nos casos em que este não contemple os serviços em análise, exige-se que se busque informações em outras fontes de preços para análise do orçamento de obra pública.



Os custos de execução, apresentados em planilha orçamentária, serão elaborados por equipe técnica devidamente capacitada, que resultará no orçamento completo da obra a ser executada, inclusive com valor final de referência da contratação, que deverá compor a documentação do Projeto Básico, Projeto Executivo e Termo de Referência.

As diretrizes do projeto foram influenciadas pela Política Nacional de Atenção Básica (Pnab) e por normas sanitárias vigentes, focando na segurança do paciente, eficiência dos processos de trabalho e incorporação de novas tecnologias. A metodologia incluiu a criação de núcleos temáticos e estudos de fluxo e massa para otimizar o layout funcional da UBS.

Desenvolvimento dos núcleos de cuidado:

- Núcleo de Acesso e Acolhimento: localizado estrategicamente na entrada para facilitar o primeiro contato.
- Núcleo de Procedimentos, Exames e Assistência Farmacêutica: centraliza serviços essenciais para a eficiência operacional.
- Núcleo de Cuidado Integral: destinado a tratamentos que requerem maior privacidade e tranquilidade.
- Núcleo Administrativo e de Trabalho em Equipe: suporta as funções administrativas e de educação permanente.
- Núcleo de Práticas Coletivas: promove a interação comunitária e o fácil acesso para a população.
- Núcleo de Serviços: gerencia o suporte logístico e operacional necessário para a autonomia da UBS.

Estudo de massa e zoneamento: O planejamento espacial foi baseado em um estudo de massa que considerou as especificidades de cada núcleo, organizando os espaços para maximizar a funcionalidade e o conforto dos usuários.

Programa de necessidades e memória de cálculo: O dimensionamento dos ambientes foi baseado em um programa de necessidades, que calculou a área necessária para cada função com base em parâmetros de segurança, acessibilidade e eficiência. A área total útil projetada é de 389,78 m², com uma área coberta de 481 m².

FLUXOS



A organização por núcleos, com estudo das especificidades técnicas e assistenciais alinhadas às necessidades dos usuários, contribuiu para a integralidade do cuidado, a gestão clínica compartilhada e multiprofissional e um acolhimento eficiente. Essa estrutura favorece a acessibilidade e o bem-estar dos usuários, ao serem recebidos em um ambiente inclusivo. Como resultado, os fluxos hierarquizados dentro da unidade minimizam deslocamentos desnecessários, proporcionando um direcionamento claro e eficiente para o atendimento dos pacientes.

Programa de necessidades para a UBS tipo I

Os espaços da UBS tipo I foram projetados para atender às demandas específicas das atividades de saúde, com foco detalhado na conformidade às normas de acessibilidade e segurança do paciente, conforme estabelecido pela Resolução RDC nº 50/2002 da Anvisa.

O projeto inclui ambientes que suportam a implementação de Saúde Digital e outras inovações tecnológicas previstas pela Política Nacional de Atenção Básica, otimizando a eficiência do cuidado e o gerenciamento clínico.

O design foi desenvolvido para uma área útil de 389,78 m² e uma área total construída de 481 m², visando à uma operação eficaz e sustentável da unidade.

Documentação complementar: todas as informações detalhadas, inclusive sobre os processos e metodologias utilizados, estão disponíveis no anexo “Memorial Assistencial das UBS – Porte I”, que serve como referência para a implementação do projeto.

10- Descrição da Solução



Fundamentação: Descrição da solução como um todo, inclusive das exigências relacionadas à manutenção e à assistência técnica, quando for o caso. (Inciso VII do § 1º do art. 18 da Lei 14.133/21 e art. 7º, inciso IV da IN 40/2020).

A solução como um todo consiste na contratação de empresa especializada para a prestação de serviços de engenharia visando à realização de obra para a construção de uma Unidade Básica de Saúde (UBS) tipo I, um estabelecimento de saúde de baixa complexidade que se integra à Política Nacional de Atenção Primária à Saúde, conforme projeto executivo (Anexo ao edital); por meio de licitação na modalidade Concorrência Eletrônica, a ser executada em regime de Empreitada Global, conforme requisitos e diretrizes estabelecidos neste ETP e no TR.



Abrangência da obra: Construção de uma Unidade Básica de Saúde (UBS) tipo I, conforme projeto executivo (Anexo ao edital), com uma área construída útil de 389,78 m² e uma área total coberta com marquise de 481 m². Este projeto visa atender às diretrizes da Política Nacional de Atenção Primária, proporcionando um ambiente adequado e seguro para a prestação de serviços de saúde de baixa complexidade. A UBS será equipada com as melhores práticas de acessibilidade, segurança do paciente e sustentabilidade, de acordo com os padrões exigidos pelo Ministério da Saúde.

Definição da localidade: A obra será realizada no Distrito Mata do Isidoro comunidade Mata de Baixo, situado no município de Maria da Fé - MG, CEP: 37517-000. Esta localização foi selecionada estrategicamente para atender uma área de alta demanda e vulnerabilidade social, de modo a garantir que a nova UBS esteja posicionada de forma a maximizar o acesso aos serviços de saúde para a população local.

Data de execução: O prazo de execução do contrato é de 12 meses, com início previsto para o mês de julho de 2026. A entrega da obra deverá ocorrer em três etapas, correspondendo a 40%, 80%, e 100% da execução, com vistoria e testes realizados em cada fase, conforme descrito no termo de referência.

Assim as intervenções deverão manter o padrão de qualidade existente e apresentar a melhor prática executiva, com elementos que apresente vantagens para a contratação e com a caracterização devidamente detalhada no Projeto executivo e Termo de Referência.

11- Justificativas para o Parcelamento ou não da Contratação



Fundamentação: Justificativas para o parcelamento ou não da solução. (Inciso VIII do § 1º do art. 18 da Lei 14.133/21 e art. 7º, inciso VII da IN 40/2020).

De acordo com o artigo 40, § 3º, da Lei nº 14.133/2021, o parcelamento do objeto em uma licitação só deve ser evitado quando certas condições estratégicas ou técnicas assim o justificarem, como economia de escala significativa ou a integridade de sistemas técnicos que poderiam ser comprometidos pela divisão.



O parcelamento da solução não é recomendável, do ponto de vista da eficiência técnica, considerando que o gerenciamento da obra permanecerá sobre a gestão de um único contratado, resultando num maior nível de controle da execução dos serviços por parte da administração, concentrando a responsabilidade da obra e a garantia dos resultados numa única pessoa jurídica.

Para execução de obras de construção e reforma não há viabilidade técnica na divisão dos serviços, que em sua grande maioria são interdependentes, visto que o atraso em uma etapa construtiva implica em atraso nas demais etapas, ocasionando aumento de custo e comprometimento dos marcos intermediários e da entrega da obra.

Entende-se também que não há viabilidade econômica, uma vez que a tendência é que o custo seja reduzido para obras maiores em função da diluição dos custos administrativos e lucro. A divisão gera perda de escala, não amplia a competitividade e não melhora o aproveitamento do mercado, pois os serviços são executados por empresas de mesmo ramo de atividade, além de indicar o fracionamento do objeto.

Para o projeto de construção da UBS tipo I, a análise técnica sugere que o parcelamento pode resultar em complexidade adicional e potencial comprometimento da integridade dos sistemas envolvidos. Os riscos associados à divisão do projeto podem superar os benefícios da competição ampliada devido às exigências técnicas específicas e interdependências entre as tarefas.

Considerando o caráter integrado e a complexidade do projeto da UBS tipo I, a decisão é pela **NÃO ADOÇÃO DO PARCELAMENTO**. A justificativa baseia-se no potencial risco técnico e operacional que tal divisão implicaria, além de potencialmente elevar os custos de gestão e supervisão do contrato. Optou-se por manter o projeto como um contrato único para garantir a coerência na execução e a qualidade do resultado.

Esta decisão alinha-se aos preceitos do Artigo 40, § 3º, da Lei nº 14.133/2021, garantindo que a gestão do contrato permaneça eficaz e que os objetivos de qualidade e integridade do projeto sejam mantidos. A opção por não parcelar o objeto reflete uma abordagem cautelosa, que valoriza a entrega de uma infraestrutura de saúde robusta e durável para a comunidade

Então, pelas razões expostas, recomendamos que a contratação não seja parcelada, por não ser vantajoso para a administração ou por representar possível prejuízo ao conjunto do objeto a ser contratado.



12- Demonstrativo dos resultados pretendidos



Fundamentação: Demonstrativo dos resultados pretendidos em termos de economicidade e de melhor aproveitamento dos recursos humanos, materiais e financeiros disponíveis; (inciso IX do § 1º do art. 18 da Lei 14.133/21).

A construção das novas Unidades Básicas de Saúde (UBS) no âmbito do Programa de Aceleração do Crescimento (PAC 2023-2026) visa expandir a cobertura da Atenção Primária no Brasil, aproximando-a da universalização do atendimento e melhorando o acesso ao sistema de saúde.

As novas UBS, ao serem estrategicamente localizadas em áreas carentes, buscam promover a equidade no acesso aos serviços de saúde, fortalecendo a rede de atenção primária e garantindo que todos os cidadãos tenham suas necessidades de saúde atendidas.

Os projetos das novas UBS estão alinhados às diretrizes atualizadas da Política Nacional de Atenção Básica (Pnab), de forma a assegurar que a infraestrutura e os serviços estejam em conformidade com os padrões nacionais de qualidade e eficiência. A estrutura das UBS foi pensada para integrar-se ao ambiente comunitário, proporcionando espaços que facilitam a educação em saúde e a interação entre profissionais e a comunidade, promovendo hábitos saudáveis e estimulando a prevenção de doenças.

O projeto arquitetônico das UBS incorpora soluções sustentáveis que respeitam as condições climáticas locais e oferecem conforto térmico, contribuindo para a criação de um ambiente de atendimento mais saudável e agradável.

As instalações permitirão a formação e capacitação contínua dos profissionais de saúde, apoiando as UBS são projetadas para atender às necessidades específicas da população local, com foco na segurança dos pacientes e na prestação de serviços que melhoram significativamente a qualidade de vida.

A infraestrutura das UBS incluirá tecnologias modernas, como a telessaúde, que facilita a conexão com diferentes níveis de atendimento e melhora a eficiência dos serviços prestados.

O design das novas UBS atende a todas as normativas de acessibilidade, garantindo que todos os indivíduos, independentemente de suas condições físicas, possam acessar os serviços sem barreiras.

O aumento do número de UBS contribuirá para a ampliação da força de trabalho na saúde, melhorando a resposta às demandas regionais e aumentando a capacidade de atendimento.



A ampliação das UBS também implicará melhorias na oferta de serviços farmacêuticos, garantindo acesso mais amplo e eficiente a medicamentos e tratamentos essenciais.

A construção da UBS tipo I proporcionará benefícios diretos ao SUS, qualificando e ampliando o acesso à saúde. A nova unidade fortalecerá princípios como integralidade, descentralização das ações, universalização da cobertura e participação social, com espaços dedicados ao atendimento, orientação e educação comunitária. Esses benefícios destacam a importância das UBS tipo I como uma abordagem eficaz para melhorar o acesso aos serviços de saúde e promover melhores resultados de saúde para as comunidades atendidas. o desenvolvimento de competências e a atualização constante das equipes.

13- Providências a serem adotadas



Fundamentação: Providências a serem adotadas pela administração previamente à celebração do contrato, inclusive quanto à capacitação de servidores ou de empregados para fiscalização e gestão contratual ou adequação do ambiente da organização; (inciso X do § 1º do art. 18 da Lei 14.133/21 e art. 7º, inciso XI da IN 40/2020)

Visando a correta execução do contrato, a administração deverá executar minimamente as seguintes ações antes de contratação:

- Relatório circunstanciado contendo a descrição e avaliação da opção selecionada, elaborado pela autoridade competente (§ 5º do art. 40 da Lei 14.133/21);
- Definição do programa de necessidades, elencando as ações de projeto e obra a serem realizados;
- Elaboração do Projeto Básico e executivo, contendo o conjunto de elementos necessários e suficientes, com nível de precisão adequado para definir e dimensionar a obra ou o serviço, ou o complexo de obras ou de serviços objeto da licitação, elaborado com base nas indicações dos estudos técnicos preliminares, que assegure a viabilidade técnica e o adequado tratamento do impacto ambiental do empreendimento e que possibilite a avaliação do custo da obra e a definição dos métodos e do prazo de execução;
- Elaboração do Termo de Referência, contendo todos os elementos necessários para a contratação de bens e serviços (inciso XXIII do art. 6 da Lei 14.133/21);
- Aprovação do Projeto;



- Elaboração do Edital de Licitação;
- Entre outros.

Para o processamento da Concorrência Eletrônica e execução do contrato caberá a CONTRATANTE:

- a) Fornecer as informações técnicas, por meio do Projeto Básico e Executivo e seus anexos, acerca da execução do objeto.
- b) Quanto a realização do contrato, exigir o cumprimento de todas as obrigações assumidas pela CONTRATADA, de acordo com as cláusulas contratuais e nos termos da proposta apresentada.
- c) Deverá a CONTRATANTE acompanhar e fiscalizar os serviços, por servidor ou comissão especialmente designada.
- d) Constatadas irregularidades deverão notificar a CONTRATADA por escrito acerca das eventuais ocorrências.

No processo licitatório deverá a licitante observar as regras estabelecidas pela Lei n.14.133 de 2021 acerca da participação no procedimento, as diretrizes quanto a execução de obras e serviços de engenharia, bem como obedecer às normas correlatas relacionadas ao objeto da contratação, além de:

- a) Aquela que se consagrar vencedora deverá executar o contrato conforme as especificações contidas no Termo de Referência e seus anexos, assim como seguir os termos de sua proposta.
- b) Comunicar ao Fiscal do contrato qualquer ocorrência irregular que se verifique no local dos serviços.
- c) Prestar esclarecimentos ou informação quando solicitado pela CONTRATANTE.

14- Contratações Correlatas / Interdependentes



Fundamentação: Contratações correlatas e/ou interdependentes. (Inciso XI do § 1º do art. 18 da Lei 14.133/21 e art. 7º, inciso VIII da IN 40/2020).

Este contrato é autônomo e não requer a realização de contratações correlatas ou interdependentes para a sua execução. O objeto principal será suficiente para atender todas as



necessidades e finalidades estipuladas sem a dependência de outros contratos ou aquisições adicionais.

A Administração Pública garante que todas as obrigações e finalidades do presente contrato serão cumpridas, independentemente, de qualquer outro processo licitatório. Esta contratação foi planejada para assegurar sua plena efetividade sem a necessidade de suporte externo ou adicional.

Este contrato possui todas as especificações e garantias necessárias para a execução completa do objeto contratado, conforme previsto no termo de referência e aprovado conforme a legislação vigente.

15- Descrição de possíveis impactos ambientais e respectivas medidas mitigadoras



Fundamentação: Descrição de possíveis impactos ambientais e respectivas medidas mitigadoras, incluídos requisitos de baixo consumo de energia e de outros recursos, bem como logística reversa para desfazimento e reciclagem de bens e refugos, quando aplicável. (Inciso XII do § 1º do art. 18 da Lei 14.133/21)

Consumo de recursos naturais: a construção civil é uma das maiores consumidoras de recursos naturais, especialmente materiais como areia, pedra e madeira. Para a UBS tipo I, o uso de materiais sustentáveis e certificados pode ajudar a mitigar esse impacto.

O procedimento para contratações públicas busca sempre o melhor para o interesse público, tal conceito vai além do mero cotejo de menores preços, para analisar os benefícios do processo torna-se necessário avaliar os impactos positivos e negativos na aquisição quanto a:

- a) A observância de normas e critérios de sustentabilidade;
- b) O emprego apurado dos recursos públicos;
- c) Conservação e gestão responsável de recursos naturais;
- d) Uso de agregados reciclados, sempre que existir a oferta;
- e) Remoção apropriada dos resíduos conforme normas de Controle de Transporte de Resíduos.
- f) Observância das normas de qualidade e certificação nacionais e públicas como INMETRO e ABNT.

No art. 45, Lei nº 14.133/21 determina que as obras e serviços de engenharia deverão respeitar, especialmente, as normas relativas a disposição final ambientalmente adequada dos resíduos sólidos gerados pelas obras CONTRATADAS, mitigação por condicionantes e compensação ambiental, utilização de produtos, de equipamentos e de serviços que, comprovadamente, favoreçam a redução



do consumo de energia e de recursos naturais, avaliação de impacto de vizinhança, proteção do patrimônio histórico, cultural, arqueológico e imaterial, inclusive por meio da avaliação do impacto direto ou indireto causado pelas obra CONTRATADA.

Na mesma acepção a Resolução CONAMA nº 307/2002 define resíduos da construção civil como aqueles provenientes de construções, reformas, reparos e demolições de obras de construção civil, e os resultantes da preparação e da escavação de terrenos, tais como: tijolos, blocos cerâmicos, concreto em geral, solos, rochas, metais, resinas, colas, tintas, madeiras e compensados, forros, argamassa, gesso, telhas, pavimento asfáltico, vidros, plásticos, tubulações, fiação elétrica etc., comumente chamados de entulhos de obras, caliça ou metralha. Sob esse viés normativo, a contratação pretendida nesta Concorrência Eletrônica caracteriza-se com obra de engenharia e a sua execução implicará diretamente na geração de resíduos de construção civil, de modo que deverá a futura CONTRATADA empreender esforços para minimizar a produção de resíduos, dando destinação adequada aqueles de inevitável produção, visando mitigar os possíveis danos ambientais.

Tal entendimento consta do art.6º, inciso XXV da Lei nº 14.133 de 2021 que dispõe que deve o Termo de Referência conter o conjunto de elementos necessários e suficientes, com nível de precisão adequado para definir e dimensionar a obra, de modo que assegure o tratamento apropriado do impacto ambiental.

Diante disso, na execução da obra deverá a CONTRATANTE e a CONTRATADA a observância das normas de proteção ambiental, cabendo a primeira fiscalização quanto ao estrito cumprimento da legislação e a segunda o respeito às leis ambientais na consecução da obra.

16 - Análise de Riscos

A análise de riscos consiste em identificar, avaliar e propor medidas para prevenir, mitigar ou eliminar eventos que possam comprometer o êxito da contratação. A sua elaboração atende ao disposto no art. 11, inciso VIII, da Lei nº 14.133/2021, e aos arts. 18 e 20 da mesma Lei, que determinam que a Administração deve adotar práticas de gestão de riscos e controle preventivo, integradas ao planejamento e à execução contratual.



A IN SEGES/ME nº 40/2020, em seu art. 12, inciso VI, também impõe a necessidade de incluir a análise de riscos no Estudo Técnico Preliminar, visando garantir transparência, eficiência e segurança jurídica no processo de contratação.

Dada a natureza do objeto a análise a seguir aborda riscos técnicos, administrativos, jurídicos, financeiros e operacionais, considerando a fase de planejamento, execução e fiscalização contratual.

16.1. Identificação e Classificação dos Riscos

Nº	Risco Identificado	Descrição	Probabilidade	Impacto	Nível de Risco
01	Atraso no processo licitatório	Impugnações, recursos ou falhas processuais	Média	Alto	Alto
02	Desclassificação de propostas	Inabilitação de licitantes ou ausência de propostas válidas	Baixa	Médio	Médio
03	Atraso na execução da obra	Problemas operacionais, climáticos ou logísticos	Média	Alto	Alto
04	Aumento de custos de insumos	Variação de preços de materiais (cimento, aço, etc.)	Alta	Médio	Alto
05	Falhas na execução técnica	Execução em desacordo com projetos ou normas	Baixa	Alto	Médio
06	Acidentes de trabalho	Ocorrência de incidentes no canteiro de obras	Baixa	Alto	Médio
07	Problemas com fornecimento de materiais	Atrasos ou indisponibilidade de insumos	Média	Médio	Médio
08	Condições climáticas adversas	Chuvas intensas que impactem o cronograma	Média	Médio	Médio
09	Falhas na fiscalização	Deficiência no acompanhamento da execução contratual	Baixa	Alto	Médio
10	Inadimplência da contratada	Problemas financeiros da empresa contratada	Baixa	Alto	Médio
11	Não liberação de recursos federais	Atrasos ou suspensão de repasses	Baixa	Alto	Médio
12	Impactos ambientais não controlados	Descumprimento de normas ambientais	Baixa	Médio	Baixo

16.2. Estratégias de Mitigação

Para cada risco identificado, deverão ser adotadas medidas preventivas e corretivas, em observância ao art. 20, §1º, da Lei nº 14.133/2021, que impõe ao gestor público o dever de planejar mecanismos de tratamento de risco, a saber:

Planejamento técnico robusto: o Termo de Referência deve conter descrição detalhada dos serviços, etapas e responsabilidades;

Acompanhamento por engenheiro fiscal: fiscalização técnica atuante durante todas as etapas do contrato;

Gestão documental: exigência de ART/RRT emitida e comprovada junto ao CREA/CAU;



Reuniões periódicas: acompanhamento quinzenal ou mensal para avaliação de desempenho e cumprimento do cronograma;

Gestão contratual integrada: envolvimento conjunto dos setores de engenharia, planejamento, controle interno e jurídico;

Cláusulas de penalidade e rescisão: previsão de sanções contratuais em caso de atraso, falhas técnicas ou descumprimento de obrigações.

16.3. Fundamentação Legal

Lei nº 14.133/2021:

Art. 11, VIII: impõe a adoção de práticas de gestão de riscos;

Art. 18, II: exige planejamento da contratação e análise de riscos;

Art. 20: trata da gestão de riscos e controles preventivos;

Art. 22: prevê que o processo licitatório deve estar acompanhado de matriz de riscos quando aplicável.

IN SEGES/ME nº 40/2020, art. 12, inciso VI: obriga a inclusão da análise de riscos no Estudo Técnico Preliminar.

Decreto nº 9.203/2017: dispõe sobre a política de governança pública e gestão de riscos na Administração Federal, aplicável subsidiariamente.

16.4. Conclusão

A adequada análise e gestão dos riscos é condição essencial para assegurar a eficiência, economicidade e regularidade da contratação.

A análise de riscos realizada evidencia que os eventos identificados são previsíveis, controláveis e passíveis de mitigação, não configurando óbice à realização da contratação, desde que observadas as medidas preventivas e corretivas propostas ao longo deste estudo.

Verifica-se que os riscos classificados como de maior criticidade estão relacionados, sobretudo, a fatores externos e inerentes ao setor da construção civil, tais como variação de preços de insumos, condições climáticas e eventuais intercorrências no processo licitatório. Todavia, tais riscos podem ser adequadamente gerenciados por meio de planejamento eficiente, estruturação adequada do edital, definição clara das obrigações contratuais e atuação diligente da fiscalização.

A adoção de instrumentos de gestão contratual, tais como cronograma físico-financeiro detalhado, matriz de responsabilidades, mecanismos de controle de qualidade e previsão de sanções



administrativas, contribui significativamente para a mitigação dos riscos identificados, assegurando maior previsibilidade e segurança na execução da obra.

Adicionalmente, a utilização de projetos padronizados do Ministério da Saúde e a ampla disponibilidade de empresas qualificadas no mercado reduzem substancialmente os riscos técnicos e operacionais da contratação.

Dessa forma, conclui-se que a contratação apresenta nível de risco global aceitável, compatível com a natureza do objeto e com os benefícios esperados, sendo plenamente viável sob a ótica da gestão de riscos, em conformidade com os princípios do planejamento, eficiência e interesse público previstos na Lei nº 14.133/2021.

17 - Declaração de viabilidade



Fundamentação: Posicionamento conclusivo sobre a adequação da contratação para o atendimento da necessidade a que se destina. (Inciso XIII do § 1º do art. 18 da Lei 14.133/21).

A solução proposta é tecnicamente compatível com as necessidades exaradas, economicamente justificável diante dos ganhos de escala e da racionalização dos recursos, e operacionalmente exequível, considerando a capacidade de execução e manutenção por parte da administração pública.

Após análise detalhada dos elementos técnicos, administrativos e legais que compõem este Estudo Técnico Preliminar (ETP), conclui-se que a contratação de empresa especializada em engenharia e construção civil para execução de obra destinada à construção de uma unidade saúde do tipo I é viável, necessária e vantajosa para a Administração Pública.

17.1 Considerações Finais da Análise

Com base nas análises técnicas, econômicas, operacionais e de mercado realizadas ao longo deste Estudo Técnico Preliminar, verifica-se que a solução proposta — consistente na contratação de empresa especializada para execução da obra de construção de unidade de saúde mostra-se adequada, viável e suficiente para o atendimento da necessidade pública identificada.



Os projetos foram desenvolvidos conforme as diretrizes da Portaria GM/MS nº 2/2017 que define os padrões de infraestrutura e funcionalidade das UBS. Isso assegura que as construções atendam aos requisitos legais e técnicos necessários para a operacionalização eficaz das unidades.

17.2 Viabilidade Técnica, Econômica e Operacional

A contratação apresenta:

Viabilidade técnica, em razão da existência de projetos padronizados, metodologias construtivas consolidadas e conformidade com normas técnicas vigentes;

Viabilidade econômica, considerando a compatibilidade do valor estimado com os referenciais de mercado e a disponibilidade de recursos financeiros vinculados;

Viabilidade operacional, diante da capacidade do mercado em fornecer empresas qualificadas para execução do objeto, bem como da estrutura administrativa para gestão e fiscalização do contrato.

17.3 Adequação ao Interesse Público

A solução proposta atende de forma direta e eficaz ao interesse público, promovendo:

- Cumprimento do dever constitucional;
- Atendimento às metas do Plano Nacional de Saúde;
- Melhoria das condições de atendimento à população;
- Aplicação eficiente e responsável dos recursos públicos.

17.4 Conformidade Legal

A presente declaração de viabilidade está em conformidade com o disposto no art. 18, §1º, inciso XIII, da Lei nº 14.133/2021, que exige posicionamento conclusivo quanto à adequação da contratação pretendida, no âmbito da fase preparatória do processo licitatório.

Além disso, a contratação encontra respaldo nos arts. 6º e 208, inciso IV, da Constituição Federal, que consagram a saúde como direito social fundamental e estabelecem como dever do Estado.

Dessa forma, a contratação não apenas atende às exigências formais da legislação de licitações e contratos administrativos, mas também se insere em contexto mais amplo de relevância social, prioridade governamental e efetivação de direitos fundamentais, consolidando-se como medida legalmente adequada, necessária e alinhada às políticas públicas de saúde vigentes.

17.5 Conclusão

Diante do exposto, declara-se **VIÁVEL** a contratação pretendida, recomendando-se o prosseguimento do processo administrativo para a fase de elaboração do Termo de Referência/Projeto



Básico e posterior instauração do procedimento licitatório, observando-se todas as exigências legais e regulamentares aplicáveis.

A contratação revela-se medida necessária, oportuna e conveniente à Administração Pública, apresentando relação favorável entre custos, benefícios e riscos, em consonância com os princípios da eficiência, economicidade e interesse público.

A contratação atenderá aos princípios da eficiência, economicidade, transparência, sustentabilidade e planejamento, em plena conformidade com a Lei nº 14.133/2021, garantindo segurança técnica e jurídica para as etapas subsequentes de licitação e execução da obra.

18- Responsáveis

Todas as assinaturas eletrônicas seguem o horário oficial de Brasília e fundamentam-se na Lei nº 14.063, de 23 de setembro de 2020 e Decreto nº 10.543, de 13 de novembro de 2020.

Maria da Fé, 17 de abril de 2026

Integrante Requisitante Titular

Nome: Aldo Luccas Batista Gonçalves

Diretor: Mat E 1794 OAB/MG 190.353

E-mail: planejamento@mariadafe.mg.gov.br



Integrante Requisitante Substituto

Nome: William Daniel Marqueis Pereira

Cargo: Secretário de Saúde

E-mail: saúde.mariadafe@gmail.com



